

# コンパスナビ<sup>®</sup>

## 2021 年度 活動報告書

2021 年度埼玉県「児童養護施設退所者等アフターケア事業」を受託し、  
4 年目である本年度も、社会的養護を巣立った若者たちに対し  
「就労支援」「住居支援」「自立・生活支援」「居場所事業」「運転免許取得助成」を行ってまいりました。  
昨年度に続きコロナ禍での活動でしたが、  
昨年度からの経験を活かしてさらに様々なチャレンジをし新しい成果もあった一年でした。  
コロナ禍で経済的にも精神的にも様々な影響を受けた社会的養護出身の若者たちに対し  
多大なご支援とご協力くださいました皆様に厚く御礼申し上げます。

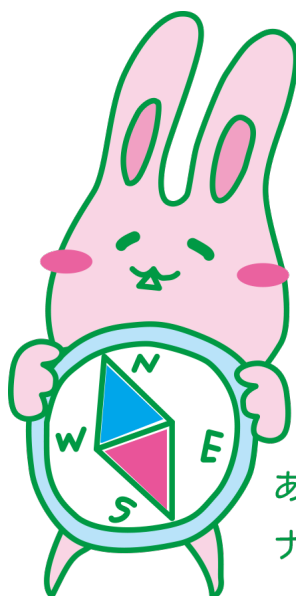

あなたをナビる  
ナビットです🍀

2022 年 3 月 31 日

一般社団法人 コンパスナビ

埼玉県さいたま市浦和区高砂 2 丁目 5 番 1 号 KOMON 7 階  
TEL 048-815-4111 FAX 048-815-4112  
URL <https://compass-navi.or.jp/>  
メール [contact@compass-navi.or.jp](mailto:contact@compass-navi.or.jp)



## 就労支援についてのご報告

社会的養護（児童養護施設、自立援助ホーム、里親等）を巣立っていく児童、また既に就職したけれど退職してしまった若者たちへの就労支援を行ってまいりました。

今年度は、「施設入所中であるが退所が近づいているので住まい付きの仕事を探してほしい」という支援要請が非常に多くありました。しかしながら、バイトもすぐ辞めてしまったり、金遣いが荒く所持金が全くない、精神疾患がある、または疑われるなど、困難な状況にある若者が益々多くなっているように感じました。それでも、手厚く迎えてくださる多くの協力企業様のお陰で、就労が継続できるケースも増えました。ただ折角就職できてもすぐに辞めてしまうケースもまだまだ多いため、就労前の教育研修、企業研究等さらに踏み込んだ支援の必要性を感じています。

### 2021 年度就労支援総括

| 状況          | 内訳                     | 人数 |
|-------------|------------------------|----|
| 就労及び退職、見守り中 | 今年度コンパスナビを通じて新規就労      | 15 |
|             | ↑うち住居付き                | 5  |
|             | 今年度退職                  | 5  |
|             | 自力・高校経由で就労、見守り継続中      | 9  |
|             | 前年度から就労継続中、見守り継続中      | 5  |
|             | 前年度に就労、今年度に退職          | 1  |
| 支援継続中       | 就労移行支援事業所（障害者就労訓練）へ引継ぎ | 1  |
|             | 他団体へ引継ぎ                | 1  |
|             | 在学中に企業見学・体験            | 3  |
| 支援中断        | 当人に意思がない・働ける状態ではない・非行  | 5  |
|             | 音信不通・行方不明              | 3  |
|             | その他・支援検討（児相・施設側の判断）    | 9  |
|             | 支援件数                   | 52 |

## ★リクルートスーツ、小物の無料レンタル

昨年に引き続き、リクルートスーツ、靴、鞆など就職活動の際に必要なものを無料レンタルしています。

スーツを着せると、見違えるように背筋も伸び、就職への意識も高まっているように感じます。

スーツや小物は「株式会社クラシカルエルフ」様（本社さいたま市）、また「J-coin 基金」からのご提供で、埼玉県の居場所事業「クローバーハウス」（浦和駅近くの一軒家）に設置しています。

2021 年度リクルートスーツ貸出総括  
貸出回数：8 回



## ★協力企業採用情報誌「コンパスおしごとナビ」の発行

埼玉県、東京都内を中心とした採用協力企業様を就職情報誌としてまとめ、埼玉県内の児童養護施設、自立援助ホーム、里親会、児童相談所、社会福祉協議会等に就職情報誌を配布しました。（年 2 回改定・発送）

「社員寮有り」「会社がアパートを借上して用意」「中卒者も正社員採用」「資格取得制度有り」等々・・・

社会的養護を築立つ若者たちを支援してくれる企業様が着々と増えてきました。

会社見学や仕事体験にもご対応いただき、就職後も手厚いフォローで、就労が長く続く若者が増えてきました。

社会的養護を築立つ若者 応援企業

### コンパスおしごと情報

様々なカタチであなたを応援してくれる企業がたくさんあります！

「ナビット」があなたのおしごとナビります。

- 働きながら資格を取得！
- 18歳未満正社員採用！
- 正社員になるまでお試し期間あり！
- アパートを会社で用意！
- 社員寮あり！

埼玉県 児童養護施設退所者等アフターケア事業  
一般社団法人 コンパスナビ  
コンパスキャリア  
TEL：048-815-4111  
2021年11月10日改定版

株式会社 だいな (介護サービス) daine

仕事内容：介護スタッフ

- みんな一緒に支え、頑張れるあたにかい職場です！
- 介護福祉士を目指したい方、指導および経済的支援します！
- 見学や仕事体験も大歓迎！

|      |   |
|------|---|
| 勤務地  | 4事業所（川越府川、霧ヶ峰、新河岸、鶴舞）※勤務地による  |
| 勤務時間 | 9：00～18：00、18：00～9：00（シフト制）<br>夜勤は月平均4～5回、希望や体調を考慮します   |
| 給与   | 210,000円～<br>賞与、昇給あり、介護福祉士取得サポートあり  |
| 休日休暇 | シフト制、年間休日112日   |
| 仕事内容 | 介護など手助けが必要な高齢者の方の生活上のお世話を担い作業、運動の提供、<br>小規模事業所の運営を主とし、一人ひとりに寄り添い、家族のような丁寧な介護を実施しています。<br>介護ロボットの導入で、スタッフの負担軽減に努めています。 |
| 備考   | 見学や体験入籍にも随時対応しています。   |

株式会社だいな <https://www.dainanc.com>

「だいなは高齢者介護について日々研修員士で話し合い、常に向上心を持って楽しくみんなで力を合わせて頑張っています。」

利用する高齢者やその家族まで気持ちよくサービスは、継続できることと感謝という形で返ってくることもやりがいを感じる仕事です。だいなは、そんな職員の皆さんを全般的に支えることはもちろん、特に家族のように共に考え、一緒に感動したり、一緒に成長したりするあたにかいところです。

人生初めての就職というところで、不安に思っている方も多いと思いますが、私たちの気持ちや不安に寄り添ってくださる方が多いことには驚いています。その気持ちや不安に寄り添ってくださる方が多いことには驚いています。その気持ちや不安に寄り添ってくださる方が多いことには驚いています。

まずは、お気軽にお声かけをいただくと幸いです。お待ちしております！

介護事業部は、コンパスナビに併設させていただきます。 8

## 住居支援についてのご報告

昨年に引き続き、「社員寮のある就職先を探している」という住居支援の依頼や、親権者同意書の取得が困難なケースが多くありました。

本人に所持金がない場合には就職先の社員寮を選ぶケースが多いですが、早期退職してしまうと住まいと仕事を同時に失うこととなります。今年度より埼玉県では、就労と住居を失った若者が一時的に県営住宅を利用できるという新たな施策ができ、早速 1 名が利用しています。この施策は今後ますます需要が高まることと思われます。

### 2021 年度住居支援総括

| 状況            | 件数   | 内容                     |
|---------------|------|------------------------|
| コンパスナビ手配で契約締結 | 3 件  | 県営住宅、就労と共に社員寮に入寮した件も含む |
| 対応継続中         | 5 件  |                        |
| 他社・自力で契約      | 7 件  |                        |
| 支援中断          | 8 件  | 心身状態や金銭面で一人暮らし不可等      |
| 対応合計          | 23 件 |                        |

## 生活支援についてのご報告

社会的養護を巣立った後の様々な生活相談にも対応しています。

今年度特徴的だった相談は、

- ・今、お金も住まいもない。
- ・ネットで詐欺まがいの商品を購入してしまった。
- ・ネットワークビジネスの話にのってしまい消費者金融からお金を借りてしまった。
- ・妊娠した。

相談の内容ごとに、法テラスや行政窓口に同行、連携している専門の支援団体に繋げる等の支援を行いました。また、本年度は「**公益財団法人ノエビアグリーン財団**」様からの助成金で、緊急避難住居としてアパートの1室を借りることができ、3名が利用しました。

### 2021 年度生活支援総括

| 状況   | 件数   |
|--|------|
| ひきこもり、病院との連携、妊娠・金銭相談、ホームレス状態、生活の定期的見守り、その他 | 15 件 |

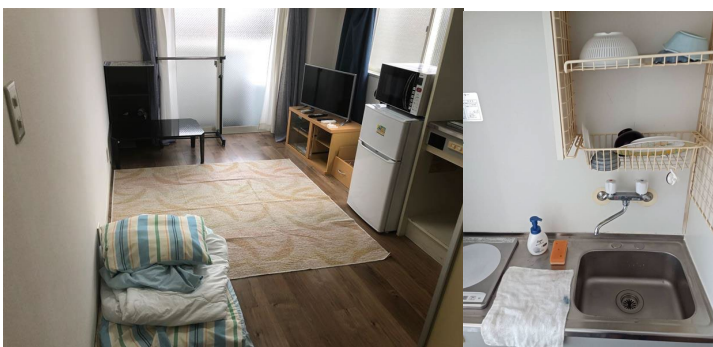

←浦和区内の緊急避難用アパート



## ★生活応援便（食品・日用品）の発送

コロナ禍で職を無くしたり、収入が減ったりなど、生活に苦しんでいる若者が多くいることが分かりました。今年度は「若者おうえん基金 2021」からの助成金を利用して、児童養護施設等を退所（退所後、概ね 1～2 年）して生活が大変な方へ食料品や日用品を 41 個、郵送することができました。

郵送後は、写真やお礼の連絡をたくさんいただきました。今までコミュニケーションをとることが難しくやり取りも続かなかった子が、生活応援便を郵送後、お礼のメールを何度も送ってきたり、今までアルバイトしかしてこなかったのに「就労」に対する意識が変わり、コンパスナビと就労面談をしたいという連絡が来るなど、良い方向へと変わっていく様子も見受けられました。

「あなたを忘れていないよ」というメッセージが届いたのでしょあうか。



## ★モバイル Wi-Fi、タブレットの無料貸し出し

コロナ禍ということもあり、学校や職場等で通信機器を使う機会が増えてきました。昨年度に引き続き、就職活動や学校の授業等で必要とする方々に、モバイル wi-fi、タブレットを貸し出しております。

### 2021 年度モバイル Wi-Fi 貸出総括

| 種別      | 新規 | 継続 | 回数 |
|---------|----|----|----|
| 里親      | 0  | 3  | 3  |
| 自立援助ホーム | 0  | 2  | 2  |
| 個人      | 5  | 1  | 6  |
| 合計      | 5  | 6  | 11 |



## 運転免許取得支援についてのご報告

社会に出ていく若者にとって、運転免許を持っていることは大きな強みになります。

現在では、社会福祉協議会を通じて資格取得のために上限 25 万円が貸付可能となっています（2 年間の就労継続で返済不要）。しかし、高校 3 年生の時点で自動車教習所に通えるのは 2～3 月というピークシーズンであり、料金は 30 万円以上と高額で、貸付金だけでは不足し大きな自己負担が発生してしまいます。

そこでコンパスナビは、グループ会社が提携している全国の自動車教習所の「合宿免許」をご案内し、貸付だけでは不足する料金（1 名あたり 5～7 万円）を返済不要で助成しています。

また、児童養護施設等を退所後に、コンパスナビを通じて就職をする際に免許が必要な場合にも免許取得助成を行っております。

合宿免許では、山形県や福島県など訪れたことがない土地へ一人で行き、約 2 週間、知らない人達と過ごします。ほとんどの子は「最初は不安で行きたくなかった」そうです。しかし、合宿免許を卒業して私どもに送ってくれた感想文では、「全国の友だちができた」「良い経験だった」と喜びの言葉をいただいています。

運転免許取得ということのみならず、一人立ちをする前の素晴らしい経験と思い出になったようです。

（次ページに感想文を掲載しております）

### 2021 年度運転免許取得支援総括

| 県名  | 種別       | 人数 |
|-----|----------|----|
| 埼玉県 | 児童養護施設   | 17 |
|     | 自立援助ホーム  | 1  |
|     | 里親       | 1  |
| 東京都 | 児童養護施設   | 2  |
|     | 母子生活支援施設 | 2  |
| 千葉県 | 児童養護施設   | 1  |
| 合計  |          | 24 |

【合宿免許イメージ（写真の人物は社会的養護や助成制度とは関係ありません）】



合宿免許参加者 感想文

|                                   |                            |                     |
|-----------------------------------|----------------------------|---------------------|
| 氏名 (HP掲載時は隠します)<br><br>F.Rさん (女性) | 入校日<br>2022年 2月 10日        | 卒業日<br>2022年 2月 24日 |
|                                   | 合宿教習所<br>マツキドライビングスクール 山形校 | 県名<br>.             |

・私は、就職をするため、免許を短期間で取得したいと思い  
ました。免許が取得できたら、遂に外出がイヤ旅行等 行きたい  
と考えています。

・山形県は行くのが怖くて、不安と緊張もありましたが、友達と  
一緒に免許に行くため、自分が思っていた感情がやわらぎ、  
自分とは離れた県の人達と、関わりが増え、入校日が  
同じ日だった人とお友達になり、とても楽しくなりました。

短期間であるため、朝が早かったり、交差点判定が合格  
点数まで、取る事や、ハンドルの回す手の位置やS字や  
路上など難しいから、苦戦しました。

ホテルでも、優しく明るく対応してくれたり、仮免許卒業の  
時は、応援してもらったり、ご飯作ってくれる方も、いつも優し  
くおいしいごはんを食べる事ができ、とても良かったです。

この度は、免許制度をサポートしてくださり、ありがとうございます。  
卒業まで、無事にできる事ができ、本当にうれい  
です。本免も沢山勉強し、免許取得できるように  
頑張ります。

この度はサポートをしてもらったのおかげで、本当に助けら  
れました。感謝しています。

ありがとうございます。

氏名(HP掲載時は隠します)

N.Kさん(男性)

入校日

2022年2月2日

卒業日

2022年2月23日

合宿教習所

田島ドライブ・スクール

県名

福島県

この度は、自動車の運転免許取得を援助していただき、誠にありがとうございました。

免許合宿も向身もなご終え、本免許無事合格することができました。

今回の援助なしで免許を取得することは、金銭的に難しかたため、感謝の気持ちでいっぱいです。

今後は、免許も取得することができたため、以前からやり取りと思っていた、友人と運転を交代で遠出をしたことを考えています。

合宿では、環境に恵まれていたため、勉強に集中することができ、仮免では高得点を取ることができました。これを援助のお陰だと思っております。

今回の合宿で得たことを将来向々に生かすようにしていきたいです。

本当にありがとうございました。

氏名(HP掲載時は隠します)

H.Mさん(女性)

入校日

4年 2月 11日

卒業日

4年 2月 24日

合宿教習所

ツツキドライブインスクール せらみほ 校

県名

山形県

私が合宿に嬉しいと感じたことは、他県の人と交流できたことです。地元で免許を取っていたら経験できなかったことなので、合宿を選んで良かったです。仲良くなれた子といつかドライブに行きたいねと話したことも楽しい思い出です。教習所のお弁当や宿舎のご飯がとてもおいしかったです。また、大変だったことは路上での教習でした。雪道での運転だったので道幅がせまく、こわかったです。縦列駐車や方向転換も難しく、苦戦しました。先生方も私がコツをつかむまで練習させてくれたおかげで、卒業検定に1回で合格することが出来ました。学科試験に合格し免許を取得したら、お母さんとお父さんを乗せて旅行に行かせあげたいです。また、運転に慣れたら友達を乗せてドライブに行ったりもしたいです。また、免許制度をサポートしていた方が本当にありがたいと思います。そのおかげで自分の将来のためにお金を使うことが出来ると思います。

教習所の方々やサポートしていただいた方々への恩返しとして、これから安全運転で、教えていただいたことを身につけていき、事故を起こさないようにしていきます。"と思います。



# 自立支援（インケア）についてのご報告

## ★自立支援セミナー、施設職員向けセミナー

自立支援の一環として、児童養護施設や里親会などに出向いての様々なセミナーを行っています。しかし昨年度に引き続き新型コロナの感染防止の観点から、オンラインセミナーを多く実施しました。

「第3回若者おうえん基金助成」を活用して、専門の講師にお願いしてのセミナーも多く開催することができ、ご好評をいただきました。

### 2021 年度自立支援セミナー総括

| セミナー名                            | 回数 | 集客数 |
|----------------------------------|----|-----|
| オンライン会社説明会                       | 1  | 不明  |
| 自衛隊就職セミナー（児童養護施設へ出張）             | 1  | 30  |
| オンライン お金の管理セミナー(里親・里子向け)         | 1  | 3   |
| オンライン 進学・就職のための説明会(里親向け)         | 1  | 19  |
| オンライン アンガーマネジメント講座               | 2  | 14  |
| オンライン 心を育てる叱り方セミナー               | 1  | 8   |
| オンライン ペップトークセミナー                 | 1  | 5   |
| オンライン お金のスタートレーニング               | 1  | 10  |
| オンライン 施設退所者セミナー                  | 3  | 3   |
| オンライン レジンアクセサリー作り                | 1  | 5   |
| 大宮アルディージャ VENTUS×児童養護施設児童 試合観戦招待 | 1  | 25  |

## ★仕事体験（1～3日間）の実施

就労に結びつけてもすぐに退職してしまう若者が多いことから、興味を持つ企業先で見学や体験を実施しました。施設等に入所中の早期から就労体験を行うことで、職業に対する知識を深めたり、適性を体感したりすることができ、より良い職業選択に生かすことができると思います。今年度は、「第3回若者おうえん基金助成」を活用して、美容院、整骨院、ヤギ牧場、介護施設、養蜂場での仕事体験を実施しました。

| 種別       | 人数 | 回数 |
|----------|----|----|
| 児童養護施設   | 2  | 4  |
| 自立援助ホーム  | 1  | 3  |
| その他（退所後） | 2  | 4  |
| 合計       | 5  | 11 |



## ★職業適性検査の実施

高校3年生になって進学か就職かなど進路に迷う児童が多く、よく考えずに進学や就職をして、すぐに辞めてしまう児童も少なくありません。そのため、早期から職業適性検査（GATB）を実施し、自分の適性を見極めることがより良い進路の選択につながるのではないかと思います。

本事業は「中央ろうきん助成制度“カナエルチカラ”2021」「大和証券グループ未来応援ボンド ども支援団体サステナブル基金」の助成により、特定非営利活動法人フェアスタートサポート様が実施し、コンパスナビは埼玉県内の児童養護施設様に対してのご案内、とりまとめを担当しました。

### 2021年度職業適性検査実施総括

| 種別      | 申込施設数 | 参加人数 |
|---------|-------|------|
| 児童養護施設  | 4     | 30   |
| 自立援助ホーム | 2     | 2    |
| 合計      | 6     | 32   |

## ★退所者向けの「アフターケアガイドブック」「お金の使い方」「マナーブック」制作・郵送

最も必要且つ重要であると考えられる今春退所予定の児童に向けてのアクションは、昨年に引き続き、以下の冊子（全3種）を改訂・制作し、埼玉県内の児童養護施設、自立援助ホーム、里親会、児童相談所、社会福祉協議会等に郵送しました。

分かりやすくコンパクトサイズで作成したこれらのテキストは、施設職員様等から好評をいただき、追加送付のご要望もたくさんいただきました。



本年度は新たに「お金の使い方PJ」の動画を作成しました。

本テキストと動画を見ながら、さらに分かりやすくお金の管理の仕方が学べます。



# クローバーハウス（埼玉県 児童養護施設退所者等の居場所事業）ご報告

埼玉県より受託した居場所事業「クローバーハウス」をさいたま市浦和区に開設し、今年度で3年目の運営となりました。社会的養護を巣立った若者たちを孤立させないように、また何でも相談できる居場所として、利用者の心の拠り所となっています。人数・時間制限など新型コロナウイルス感染予防対策をとりながらの運営でしたが、来所者数は昨年度の約2倍となり、利用登録者は100名を超えました。



## 2021年度 クローバーハウス利用者数

※2020年度までの登録者数累計 77名

| 月   | 来所者数 | 新規利用登録者数 | 利用登録者数累計 |
|-----|------|----------|----------|
| 4月  | 53   | 1        | 78       |
| 5月  | 80   | 4        | 82       |
| 6月  | 59   | 1        | 83       |
| 7月  | 62   | 0        | 83       |
| 8月  | 52   | 1        | 84       |
| 9月  | 45   | 2        | 86       |
| 10月 | 92   | 0        | 86       |
| 11月 | 113  | 4        | 90       |
| 12月 | 76   | 6        | 96       |
| 1月  | 71   | 1        | 97       |
| 2月  | 62   | 3        | 100      |
| 3月  | 85   | 1        | 101      |
| 計   | 850  | 24       | 101      |

## クローバーハウス利用者の属性

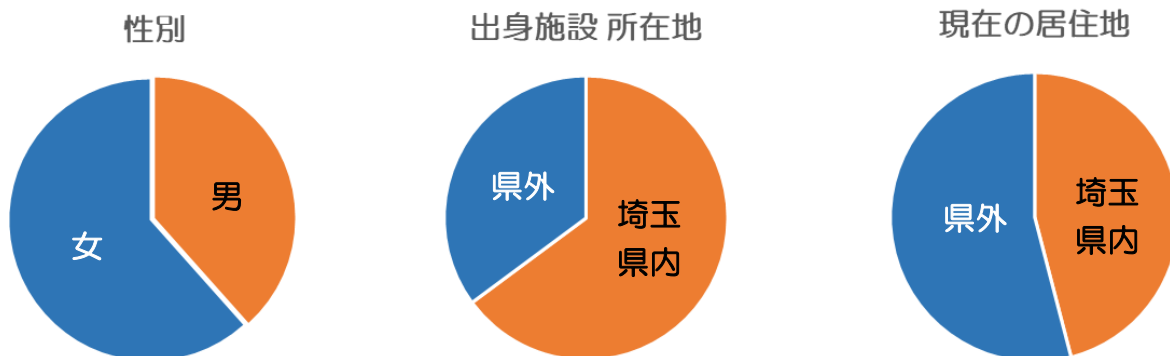

クローバーハウス来所者に往復交通費を支給しているため、埼玉県外からも多くの利用者が来ています。この交通費は株式会社クラシカルエルフ様(本社 さいたま市)から全てご寄付としてご提供いただいています。



## クローバーハウス 講座・イベント開催

| 講座・イベント名                  | 回数 | 集客数 |
|---------------------------|----|-----|
| 整理収納セミナー                  | 2  | 8   |
| ハロウィンイベント                 | 3  | 21  |
| カラーサンドアート講座               | 1  | 4   |
| ピコタイム(性教育) (NPO 法人ピッコラーレ) | 1  | 4   |
| ピッコラーレの恋愛や性の悩み相談          | 12 | 68  |
| 自分を知ってみよう座談会              | 1  | 9   |
| ハーバリウム講座                  | 1  | 9   |
| カフェ職業体験 (就労移行支援Dキャリア訪問)   | 1  | 5   |
| 食育イベント「簡単ドリア&お手軽サラダ作り」    | 1  | 2   |
| 食育イベント「サンドイッチづくり&映えスポット」  | 1  | 6   |
| 食育イベント「チョコ作りイベント」         | 1  | 1   |
| クリスマス会                    | 3  | 12  |
| ひな祭りリース作り講座               | 1  | 5   |
| Zoomでのオンライン面談             | 14 | 60  |

クローバーハウスは基本的には、のんびりと自由に過ごしてもらおう居場所ですが、自立や生活に役立つ様々な講座や体験会も開催しています。

今年度は「**第3回若者おうえん基金助成**」を活用して、外部講師を招いての様々な講座や職業体験を開催することができました。また日曜日には就労移行支援事業所の講師を相談員として招き、専門的な立場から就労をはじめとする様々な相談に対応していただきました。

来年度はさらに、お金の管理（借金問題）、ネット利用の注意など、深刻な相談が多い内容についてのセミナーも行い、巻き込まれやすいトラブルに対する注意喚起を行っていきます。

職場や趣味の仲間、自分でこれから築く家庭など、クローバーハウスだけでない「本当の居場所・一生の居場所」をつくれるように、真の自立に向けて少しずつ導いていくのも、私たちの役割だと考えています。







★本年度も、皆様のおかげで支援、ありがとうございました。



クローバーハウス開設当時から、さいたま市のアパレル会社「株式会社クラシカルエルフ」様より、季節ごとに沢山の新品の衣料品をご寄贈いただいています。洋服を皆でワイワイと選んで持ち帰れることも、クローバーハウスに来る楽しみの一つになっています。

さらには埼玉県内の自立援助ホーム、母子支援施設、若者の就労支援施設、こども食堂等へも、クローバーハウスを拠点として、いただいた衣料品をお分けしています。



多くの支援企業様、個人の支援者様より、食品や日用品のご寄付もいただきました。金銭的に厳しい若者も多く、とても喜んで持ち帰っています。

★Zoomでのオンライン対談を行いました

クローバーハウスでは、遠方であったり、都合がつかずに来所できない場合でも近況報告や相談ができるように、オンライン会議 Zoom を利用しての対談を月に2回程行っており、参加者同士おしゃべりを楽しんでいます。2021年は、14回の開催、のべ60名が参加しました。今後も継続して定期開催していきます。



# 児童養護施設等の出身者が取材・撮影・制作に携わりました！

## 困ったときの相談先が調べられるサイト **なびんち** オープン

児童養護施設等を退所後、仕事や住まいを失ったり、貧困、こころの不調、孤独等に悩まされても誰にも相談できず、1人で抱え込んでいる若者は少なくありません。今年度「日本財団 2021 年度助成事業」「休眠預金活用新型コロナウイルス対応緊急支援助成(ユニバーサル志縁センター)」の助成金にて、全国各地を取材し、プラットフォームサイト「なびんち」を作成することができました。「お金がない」「家賃が払えない」「仕事を探したい」「孤独でつらい」等々の際の相談先(全国のアフターケア団体・支援団体、行政窓口等)を検索することができます。

相談先として掲載される全国の支援団体へは、コンパスナビ社員と各地元の児童養護施設出身者たちが訪問し、取材・撮影を行い、また動画編集、ページ制作にもアルバイトとして携わってもらいました。

### ●アルバイトについて

本格的な就労にはまだ準備段階にある、全国の支援団体からの推薦や施設・自立援助ホーム入所中の若者。

●アルバイト人数合計：38名(2021年7月～2022年2月)

- ・取材：30名
- ・ページ制作・情報入力作業：7名
- ・動画編集：1名

取材等のアルバイトをする前には、「社会人としてのマナーの基礎」を学んでもらうため、全員にオンラインでの研修を受けてもらいました。

なびんち コンパスナビのプラットフォーム

児童養護施設、自立援助ホーム、ファミリーホーム、里親さん等を巣立ったみんなの困りごと解決サイト

「なびんち」は、社会的養護(児童養護施設、自立援助ホーム、ファミリーホーム、里親さん、児童心理治療施設、児童自立支援施設のもとを巣立った皆さんの、その後の生活でのお困りごとの相談窓口や支援機関をご案内するプラットフォームです。

一人で悩まず、ここで相談先をみつめてください!

お役立ちナビ  
なびんちです

相談先を探す

お役立ちコラム

お役立ちリンク集

お知らせ 2021年12月01日 コンパスナビのプラットフォーム「なびんち」を公開しました 一覧を見る >

相談先を探す

STEP 1  
地域(県)を選ぶ

全国

STEP 2  
困りごとの内容から探す

まずはここに相談!

緊急事例

緊急事例

緊急事例

緊急事例

アフターケア事業所  
児童養護施設等を巣立った方々に対し、トータルな支援をしている事業所です。

家賃が払えない!  
各市町村の「生活困窮者自立支援」窓口もご案内。緊急の場合は、少額を無料子で貸してもらえます。

お金がない!  
各市町村の「社会福祉協議会」窓口もご案内。緊急の場合は、少額を無料子で貸してもらえます。

弁護士に相談したい  
借金・親族・相続・労働問題等、弁護士費用が払えない方でも法テラスに無料で相談できます。

アフターケア事業所とは?

生活困窮者自立支援とは?

生活福祉資金貸付制度とは?

法テラスとは?

居場所がほしい  
孤立や孤独感

仕事を探したい

住まいを探したい

こころの不調・障害  
うつ・依存症・発達障害・ひきこもり等

女性の悩み  
男性問題・妊娠・DV等

高卒認定がとりた

この条件で検索する

TOP

<https://navinchi.jp/>



コンパスナビの「なびんち」への取り組みは、NHK、埼玉新聞をはじめ多くのメディアで紹介されました。

本年度も多くのメディアで紹介していただきました。

# 親と離れた若者に居場所



「クローバーハウスの一室でくろく利用者をブローハン聡さん(左から2人目)と3月、さいたま市。

虐待や経済的理由などで親と離れ、乳児院や児童養護施設で育った経験者が中心となり、同じ境遇の若者が集える一軒家「クローバーハウス」をさいたま市で運営している。管理責任者は養護施設出身のタレント、ブローハン聡さん(29)。「将来をイメージしにくい若者に多くの価値観を伝え、人生を切り開く後押しをした」と語る。

## さいたまの「クローバーハウス」

JR浦和駅近くの2階建て 助ホームで生活する中、似た民家。昨年夏から通った女子高 経験を持つハウスのスタッフ 在校生(17)は「何でも話せる大や利用者との情報交換が大きな場所」と笑顔を見せた。 ハウスは2017年、社会

## 養護施設経験者が運営

的養護を受けた若者の居場所をつくる県の事業として開設。19年にブローハンさんが所属する一般社団法人青少年自立支援機構(さいたま市)に運営を委託され、週末にオープンしている。読書やテレビ、おしゃべりなど過ごし方は自由だ。

常駐スタッフは全員、社会的養護の経験者。利用者の相談に乗り、生活保護などの援助の橋渡しも務める。養護施設出身の社会人らをゲストとしたトークイベントも定期的に開く。

ブローハンさんは幼いころに養父から虐待を受け、11歳から高校卒業まで養護施設で暮らした。その後、携帯電話の販売店、働きながらフリーで芸能活動に挑戦。時間を見つけてはヒッチハイクで全国を巡る「多様な価値観に触れ、考えの幅が広がった。あの時の出会いが自分の軸になっている」と振り返る。

ハウスの利用者には、大人の事情に左右されてきた成育歴から、自己肯定感が低く他人に依存しがちな人もいるという。そうした若者を孤立させず、まずは一度つながらなければと語るブローハンさん。自分で物事を決める力を身に付け、チャンスをつかめるよう一緒に悩み、考えていきたい」と思いを込めた。

# 「誰かとながらる」を支援

さいたまトーク

児童養護施設や里親のもとで暮らす若者の支援について、国は今、原則18歳とする年齢制限をなくそうとしている。社会に出た後、孤立や困難に直面する実態が問題視されている。虐待を受け施設で育った経験をもとに、こうした若者の居場所づくりに取り組む一般社団法人「コンパスナビ」のブローハン聡さん(29)に現状を聞いた。

## 若者の居場所づくりに取り組む ブローハン聡さん(29)に聞く

「居場所づくり」とはどのような取り組みですか  
さいたま市のJR浦和駅近くにある民家を借り、施設などの出身が気軽に立ち寄れる場所「クローバーハウス」を運営しています。親を頼ることが難しく、困りごとを抱え込みながら彼らを支えるのが目的。県の委託を受けた2019年から始まったもので、僕は当初が中心となって利用者に接しています。

親から虐待され、自己肯定感が低い人が少なくありません。そういう人は人を頼り、SOSを発することが苦手で、僕は最初の就職先で気づいたら借金を背負わされていたが、最近だとコロナで雇い止めにあつたなど就職トラブルは多い。「どうしたいか」を丁寧に聞き取って、専門家につなぐなど問題解決の糸口を探ります。そうした関わりの中で、少しずつ意思決定できるようになります。相談できるほか、お弁当を100円で提供したり、お金について学べる講座などを開いて取り組んでいます。孤立を防ぐのが目標なので、ただおしゃべりするのでも歓迎です。

## 施設から社会に出た後の孤立防ぐ

自身も施設出身です。幼少期は杜絶でした。実父に認知してもらえず無戸籍で、4歳でできた養父には継続的に身体的な虐待を受けました。ライターのあづられたやけと小学校の先生が気づき、11歳で児童養護施設に入りました。2年ほどは懲戒していましたが、空気を讀んで適応するのは得意だったし、ピアノやスポーツで褒めてもらえることも多く、施設での生活に不満はありませんでした。

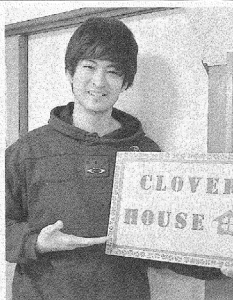

ブローハン・さとし 1992年、フィリピン人の母と日本人の父との間に東京都で生まれる。養父から虐待を受け、11歳で児童養護施設へ。退所後、携帯電話会社の営業やフリーモデルなど様々な仕事を経験。2019年から一般社団法人「コンパスナビ」(さいたま市)で、児童養護施設の退所者などを対象とした居場所づくりに携わる。昨年、初の著書「虐待の子だった僕」(さくら舎)を出版した。

聞き手・小林裕子



# 当事者制作で「見える化」

社会的養護  
出身者

支援検索サイト「なびんち」

児童養護施設など社会的養護出身者の就労や居場所づくりなどの支援を行う「コンパスナビ」(さいたま市浦和区)は、悩み事に応じて全国の支援団体などを検索できる情報サイト「なびんち」を開設した。サイトの制作には社会的養護出身の当事者延べ131人が携わり、団体の取材などを行った。団体紹介の動画も掲載して支援先の「見える化」を目指す。(坂口菜摘)



社会的養護出身者が支援団体を取材する様子(コンパスナビ提供)

同サイトは児童養護施設や自立援助ホーム、里親などの社会的養護の出身者を対象に、居住地や直面する悩み、希望する支援内容などから、相談窓口や支援団体を探すことができる。当事者が団体職員に活動内容などを取材した動画も掲載。相談前に職員の顔や団体の雰囲気を知ることができる。既に29団体の取材を終え、70団体の動画掲載を目指している。コンパスナ

## 相談のハードル下げる

ビ職員のブローハン聡さんは「支援者の顔が見える」とで、相談のハードルが低くなる」と話す。

■当事者をアルバイト雇用

ブローハンさんは「支援団体と関係性を築いてほしい」という思いから、団体所在地出身の当事者が中心に取材を行った。取材のほか、ウェブページの制作や動画編集などに延べ131人の当事者がアルバイトとして携わった。

取材前には敬語などのビジネススマナー研修を受講し、動画編集をプロから学ぶなど、当事者のスキルアップも同時に実施。就職直後に退職したなどの理由で社会経験がほとんどない当事者も多く、社会復帰の一助となることも狙う。ブローハンさんは「取材を重ねると上手に質問ができるよ

うになった」と当事者の成長を喜んだ。

■団体同士の連携に期待  
取材を通じて団体同士の連携も進めている。コンパスナビでは、他県から埼玉に移住した当事者を地元の団体と連携して支援するケースもあるが、地方によっては団体同士のつながりは希薄だ。一方で金銭トラブルや就職、住居、学習支援など、社会的養護出身者の支援内容は多岐にわたり、専門性のある各種団体間での連携が欠かせない。

コンパスナビも活動を始めた当初は「ギブアップしてしまったケースもあった」と、事務局長の星野善美さんは振り返る。「団体によってさまざまなノウハウや事例を持っている。共有していけば、よい支援のアイデアが構築されていくのではないかと期待した。なびんちのURLは次の通り。<https://navinchi.jp/>



オピニオン

論点

「18歳成人」の意味は

成人年齢を18歳に引き下げる改正民法が4月1日から施行さる。若者の社会参加を促すのが狙いだが、消費者トラブルの増加懸念されている。一方で、両親への依存など若者の未熟化の指摘根強い。「成人」にはどんな意味があるのか。「大人になる」とどのようなことなのか考えた。【聞き手・鈴木直

ブローハン 聡

モデル



ブローハン・さとし 1992年、フィリピン人の母と日本人の父の間に生まれる。社会的養護出身の当事者としてYouTubeで配信。著書に「虐待の子だった僕 実父養父と母の消えない記憶」。

明日は自分で決められる

4月から18歳で「大人」になる人たちは、「自分の明日は自分で決められるんだよ」と伝えたい。4歳から母の結婚相手だった養父の虐待を受け、11歳で児童養護施設に入った。施設は一般的に18歳で退所するが、僕は小学校入学が1年遅かった。このとき、「独り立ち」することに特別な思いはなかった。母は、僕を育てるために働きつづめて、親戚や友人たちに預けられて生活することが多かった。また

「大人にならなければ」とか意識したことはない。それよりも、「成長したい」と強く思っていた。「世の中から認められていない」と常に感じていた。成長することで認めさせたいという意識があったのだ。だから頑張って働いた。派遣社員として携帯電話の販売店に勤めていた時には売り上げ全国トップになった。自分を誇らしく思ったし、お客さんや派遣先にも喜んでくれた。だが振り返ってみると、自分とその周囲だけで完結する世界だったと思う。今は、埼玉県の一般社団法人「コンパスナビ」の職員として、社会的養護出身の若者の居場所やよりよい生活を守ることに取り組んでいる。この事業にかかわっている。この仕事は、児童虐待などの問題と直結している。社会とつながっていると感じる。そこによりがいや使命感がある。同時に、責任も感じる。社会的養護出身の当事者である自分の発する言葉がどのような行動に受け取られるか。自分の行動が、若者に希望のある社会づくりに役立っているのか。そう感じ始めたときに、「あ、大人になったかな」という気がした。自分のフェイスブックで「大人とは何...」って投稿したことがある。21人から返信があった。俗世間に流された人▽自分で答えを出せる人▽謙虚さを兼ね備えている人▽守ることがあること▽区別しなくていいーなど回答はバラバラだった。答えを見ながら、「大人とは何か」を考えたいことは、自分自身を問うことだと思った。学校が1年遅れだった。成人式には同級生と出なかった。そのころ、大人からの支援や制限、細かなルールといったものに縛られず、自由に行動することに憧れていた。友達を誘って2人で東北地方を車で回った。自分の意思で自由気ままに行動しよう、世界を広げようと思ったのは初めてだった。この時に、「自分で自分の色を作ればいいんだ」と思えるようになり、「自分の人生は自分が主人公なんだ」と思った。

NHK 関東甲信越「おはよう日本」

2022年4月13日 AM7:53~ コンパスナビのプラットフォーム「なびんち」について放映されました。

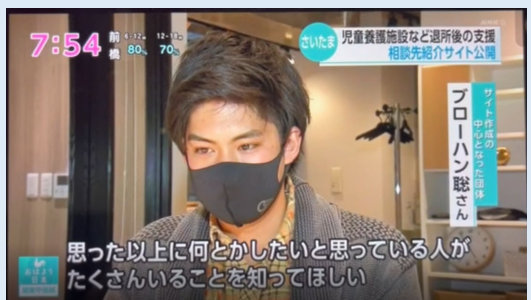
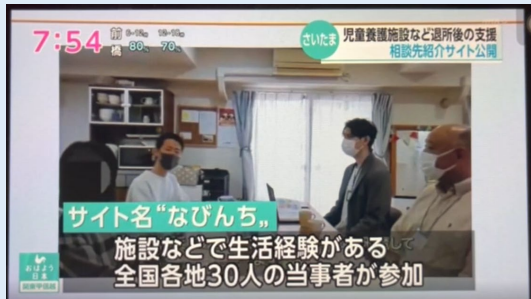
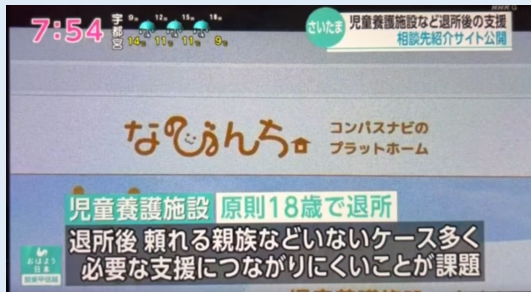

# 小学校教育と校長への期待

虐待を受けた私だからこそ伝えたいメッセージ

一般社団法人コンパスナビ就労支援・自立支援 広報担当リporter  
YouTube情報発信番組 T H R E E F L A G S 希望の狼煙 出演

ブローハン 聡



声なき SOS を見逃さなかった先生

あの日の先生の気付きや選択によって今の自分がいます。日本で生まれた私は、「普通」とは離れた幼少期を過ごしました。フリービンの母親から産まれた私を、実の父親は既に別の家庭をもっていたために認知せず、無戸籍、無国籍のまま、義父からあらゆる虐待で命を脅かされる日々を児童養護施設に保護されるまで、耐え抜いてきました。ライターで皮膚や耳やお尻を炙られ、火傷の痛みでうまく座れずにいた私。その様子が違和感を覚えた担任の先生が虐待による火傷を発見し、保護されてから約十八年が経った現在、私は二十九歳になりました。

う、虐待のことを隠していたら、今日この瞬間まで生きていなかったかもしれません。こうして全国の校長先生や先生方へ向けて言葉を送ることもなかったのかもかもしれません。改めて、あの時の小学校の先生への感謝と同時に、メッセージを届けることができるこの機会に、とても感謝しております。私の活動や活動に至るまでの体験を通して、児童虐待をどのように学校で考え、どう取り組めるのかを経験者の一人としてお伝えしたいと思います。

## 現在の活動について

私の自己紹介をさせていただきます。現在大きく分けて、主に二つの活動をしています。一つは社会的養護を離れた若者たちの支援。もう一つは経験者、当事者として世の中に認知や啓発の発信活動をしています。

まず、支援の活動に関しては、一般社団法人コンパスナビに所属し、埼玉県を中心に保護者の社会的養護を離れた若者（ケアリーバー）の支援員として、主に五つの柱で行っています。具体的には、①運転免許取得支援 ②就労支援 ③住居支援 ④巣立ちの支援 ⑤居場所支援。

特に私がを入れているのが、⑤居場所の支援です。埼玉県主導で「児童養護施設退所者等アワーケア事業（クローバーハウス）」をコンパスナビが受託して、運営を担っています。ここでは児童養護施設を退所し、社会に出ても同じような背景をもった若者たちが気軽に集い、皆の心の拠り所になることを目指しています。

社会的養護とは、様々な理由により保護者が子どもを養育できない代わりに、社会が代わりに養育する仕組みですが、原則十八歳で施設を退所し、社会にでなければなりません。養護施設を退所した若者が日々、様々なことで葛藤を抱え、揺れ動きながら少しずつ前に進んでいく姿と共に

## 歩む活動をしています。

もう一つの当事者の活動としては、私自身の幼少期に受けた虐待や児童養護施設にいた経験を話すことで、自分事ではなく社会問題であるという発信をしています。発信は主に動画媒体での情報発信と講演会です。情報発信は、児童養護施設出身の三人による YouTube 情報発信番組「T H R E E F L A G S（スリーフラッグス）希望の狼煙」という番組を通して自身の体験を語り、同じような境遇の子や現在も施設にいる子たち、退所後に困っている人たち、そして、渦中にある子どもたちに希望を込めて、メッセージを送る情報発信のコンテンツを作っています。



動画での情報発信

社会的養護に関心をもつことは、同時に社会構造の問題を考えることにも繋がります。関心や思いのある方、何かできることをしたいと思う多くの大人にも、アクションを起こすことに繋がるような発信を心掛けています。現在のチャンネル登録者数は約六千五百人で、動画を視聴する度に発生した広告代の一部は、若者を支援する団体に寄付される仕組みとなっています。

自ら虐待経験をもち児童養護施設出身者であるブローハン聡（コンパスナビ社員）は、20年度より埼玉県内の小学校にて先生方を対象に「虐待の実体験と、虐待をいかに早期発見するか等」について講演を行ってきました。本年度は「教育随想（校長先生向け冊子）」（上記）に掲載していただきました。

2021年度 小学校を含むその他講演回数：39回（内オンライン21回）



## 埼玉県社会福祉大会において表彰をいただきました。

令和三年度埼玉県社会福祉大会において、埼玉県の児童福祉行政の推進に多大な貢献があったと認めていただき、「社会福祉事業協助者」として埼玉県大野知事から表彰状をいただきました。

社会福祉大会とは、埼玉県の社会福祉の発展に功績のあった方々を表彰するとともに、県内の社会福祉関係者が社会福祉に関する課題の解決に向けた決意を新たにし、福祉活動の更なる普及と充実を図ることを目的とするものです。顕彰に恥じぬよう、社会的養護出身者等の支援事業を磨いてまいりますので、今後ともよろしく願いいたします。

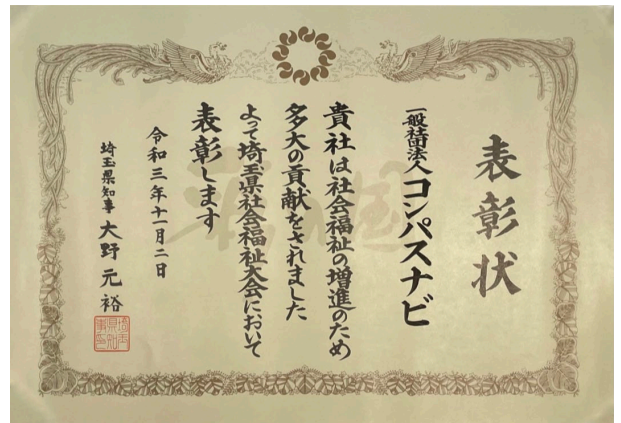



# このようなご支援を求めています!!

私どもコンパスナビでは、下記のようなご支援を求めています。  
社会的養護を巣立った若者たち、また巣立とうとすることもたちへ、  
より良い支援を行うために、ぜひ皆さまのお力添えをお願い申し上げます。

SUSTAINABLE DEVELOPMENT GOALS



## コンパスナビ基金へのご寄付のお願い



### マンスリープログラム

：毎月一定額を継続的にクレジットカードでお支払いいただくご支援です。

一般寄付：任意の金額をお振込かクレジットカードで1回ご寄付いただくご支援です。

詳しくはホームページをご覧ください。

<http://compass-navi.or.jp/support/>

QRコードから→



## 就労先としてご協力いただける企業様を求めています

社会的養護出身の若者を、特別な配慮をもって社員として受け入れていただける協力企業様を求めています。

★高校中退（中卒）でも正社員採用OK   ★社員寮あり   または、会社名義で賃貸アパートを用意  
★働きながら資格取得をバックアップ 等々

虐待を受けてきた子どもの中には、精神的に不安定だったり、人間関係を築くのが難しかったりと、即戦力としては難しいケースもあります。

企業様のリスク低減策として、まずは紹介予定派遣として半年、

その後マッチングすれば正社員登用（登用時にキャリアアップ助成金利用）をお勧めしております。詳しくはお問合せください。



## 食品・日用品等 ご提供ください

居場所事業「クローバーハウス」に集う若者たちの生活の一助となる物品のご提供をお願い致します。

- ★レトルトご飯、レトルト食品、カップラーメン、菓子、缶詰、ペットボトル飲料等
- ★新品の衣料品、日用品等
- ★クリスマスプレゼント



## 就労体験の場をご提供ください

- ★会社でのお仕事体験
  - ★農園での農業体験
  - ★工芸などモノづくり体験
  - ★牧場での動物ふれあい・お世話体験 等々
- 社会へ巣立つ前の子どもたちに、職業観を養う勉強の機会をご提供ください。



## 土地・建物のオーナー様

厚生労働省指針である「地域小規模児童養護施設」の開発を、児童養護施設と共同で推進しております。土地のオーナー様からの情報・ご連絡をお待ちしております。

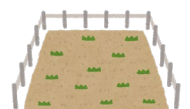

お問合せ・ご連絡  
お待ちしております

一般社団法人コンパスナビ  
埼玉県さいたま市浦和区高砂 2 丁目 5 番 1 号 KOMON 7 階  
TEL 048-815-4111   FAX 048-815-4112

